Svaz měst a obcí
SMO
ČESKÉ REPUBLIKY

Souhrn výsledků analýz (analytické části) a návrhová část

Strategie území správního obvodu ORP Horšovský Týn

v oblasti předškolní výchovy a základního školství, sociálních služeb, odpadového hospodářství a bezpečnosti a pořádku v obcích

část IV. – Bezpečnost a pořádek v obcích

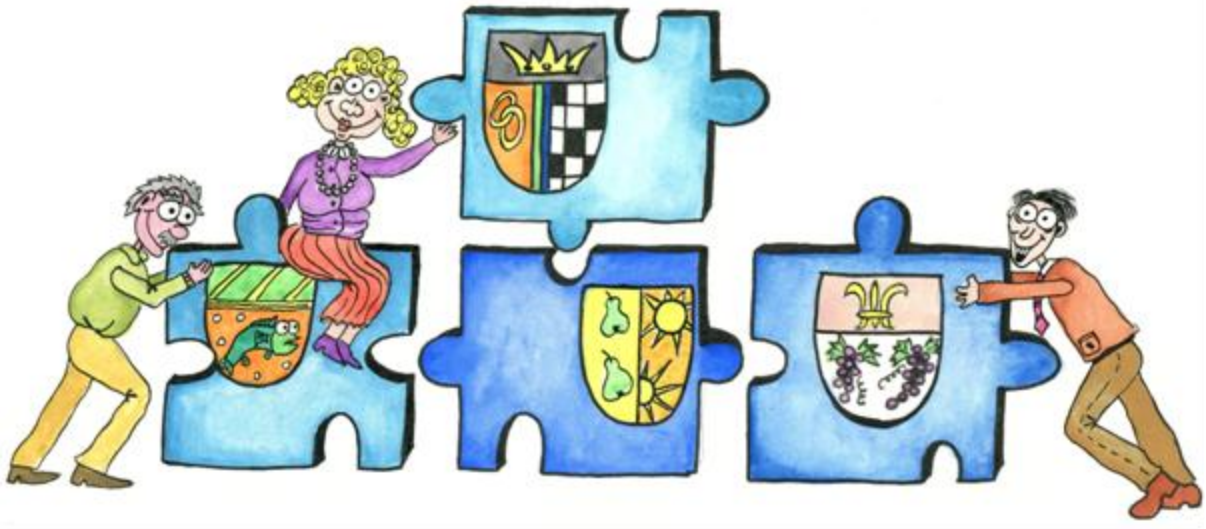

Úvod

Souhrn výsledků analýz Strategie území SO ORP Horšovský Týn **v oblasti bezpečnosti a pořádku v obcích** přehledně shrnuje definované problémy a nedostatky v území, které byly zjištěny v analytické části strategického dokumentu. Tuto problematiku, tj. současný stav školství a předškolního vzdělávání ve SO ORP Horšovský Týn, nejvýstižněji vystihuje SWOT analýza, která je souhrnem identifikovaných silných a slabých stránek, budoucích příležitostí či hrozeb na území SO ORP Horšovský Týn a je proto umístěna na samém začátku tohoto textu.

Navazující část textu je zaměřena na návrhovou část strategického dokumentu a seznamuje s definovanou vizí pro oblast školství a předškolního vzdělávání ve SO ORP Horšovský Týn, která představuje žádoucí stav, kterého by prostřednictvím plnění vytyčených cílů mělo v budoucnosti dojít.

Stanovené **cíle vycházejí ze závěrů analytické části dokumentu a z problémových okruhů**, které byly v rámci dokumentu formulovány ke shrnutí zaznamenaných nedostatků v území. Jednotlivé **cíle jsou podrobněji rozepsány do přehledných tabulek, vč. jejich gestorů a veškerých opatření, která je k jejich naplnění třeba uskutečnit**. Pokrok v plnění cílů je možné měřit a sledovat pomocí soustavy indikátorů, jejichž sledováním jsou pověřeni jejich správci.

Systém zpracování strategického dokumentu je ze strany Svazu měst a obcí ČR zcela jasně vymezený a závazný.

Realizační tým zpracovává Strategii dle dostupných metodik a metodických pokynů ze strany Svazu měst a obcí České republiky **s cílem posílit meziobecní spolupráci (MOS)** v rámci právním řádem definovaném území SO ORP Horšovský Týn.

Dokument je zpracováván od podzimu roku 2013 a jeho realizace vč. průběžných aktualizací je naplánována do roku 2023.

V rámci tohoto dokumentu se vymezila a definovala možnost meziobecní spolupráce ve 4 stanovených oblastech SO ORP Horšovský Týn, a to včetně návrhu možných řešení. Řešenými oblastmi jsou následující:

- Školství a předškolní vzdělávání;
- Sociální služby;
- Odpadové hospodářství;
- Bezpečnost a pořádek v obcích.

Téma Bezpečnost a pořádek v obcích je tématem volitelným a bylo zástupci jednotlivých obcí navrženo a zároveň odsouhlaseno na 1. oficiálním setkání představitelů obcí v územním obvodu ORP Horšovský Týn, které se uskutečnilo 25. 6. 2014 v areálu skládky Lazce.
Každá z výše jmenovaných oblastí je ve zpracovaném dokumentu rozdělena na analytickou a návrhovou část. V rámci analytické části došlo ke zmapování aktuálního stavu dané problematiky v řešeném území a na základě zjištěných informací byly následně vyvozeny závěry a potřeby, které je v území pro jeho další žádoucí rozvoj třeba naplnit a uspokojit. Tyto závěry byly

v návrhové části dále rozpracovány do jednotlivých problémových okruhů a samotných cílů, k jejichž monitorování byla sestavena soustava monitorovacích indikátorů.

Za schválení dokumentu a jeho následnou implementaci a aktualizaci nese odpovědnost Shromáždění starostů SO ORP Horšovský Týn, společně s gestorem strategie, kterým je **Svazek českých měst a obcí v česko-bavorském pohraničním prostoru Domažlicko**. Zabezpečení samotné realizace strategie a vytyčených cílů je zajištěno prostřednictvím gestorů jednotlivých cílů, kteří v řešeném území působí jako iniciátoři nezbytných kroků a opatření, které budou směřovat nejenom k naplnění cílů, ale v širším kontextu rovněž k naplnění definované vize, která je rovněž součástí tohoto dokumentu. Pokroky v realizaci je pak možné sledovat prostřednictvím stanovené indikátorové soustavy.

1. SWOT analýza oblasti bezpečnosti a pořádku v obcích ve SO ORP Horšovský Týn

Silné stránky:	Slabé stránky:
Nízký index kriminality v rámci ČR	Malý počet strážníků
Pozitivní vývoj v objasněnosti trestné činnosti	Nízké výdaje finančních prostředků na MP
Kvalifikovaná P ČR, MP a HZS	Sociálně vyloučené lokality v oblasti
Spolupráce OOP ČR a MP v oblasti bezpečnosti a veřejného pořádku (koordinační dohoda)	Dlouhodobá nemocnost strážníka MP (déle než 1 rok)
Činnost DHS v obcích (prevence kriminality)	Chybějící městský kamerový monitorovací systém u městské policie
Zájem občanů o veřejný pořádek v obcích	Existence formálního protidrogového koordinátora obce s rozšířenou působnosti (Horšovský Týn)
	Neexistence systému prevence kriminality v obcích, odpovědných osob za prevenci kriminality v obcích (nedostatečná legislativa, kumulace funkcí)
	Malá bezpečnostní osvěta a prevence sociálně-patologických jevů
	Chybí souhrnné výstupy páchaných přestupků
Příležitosti:	**Hrozby:**
Na úrovni obcí, přijetí vlastních priorit a opatření v oblasti bezpečnosti a pořádku v obcích	Nebezpečí nárůstu kriminality a vandalismu
Využití státních dotačních programů na získání více finančních prostředků na bezpečnost - udržitelnost těchto programu - víceleté financování	Nedostatky v legislativě a obtížné vymáhání práva
Navýšení počtu strážníků MP	Přenášení odpovědnosti státu na obce bez příslušných nástrojů a financí k řešení
Vytvoření Plánu prevence kriminality území	Celkové zhoršení společenského klimatu
Koordinační dohody obcí a P ČR, MP	Vstup zájmů politického a soukromého sektoru do problematiky bezpečnosti a pořádku v obcích
Využití stávajících právních nástrojů k eliminaci jevů souvisejících s protiprávní činností (alkohol, automaty, provozní doba některých zařízení apod.)	Nezájem ze strany obcí o prevenci kriminality, přehnaná administrace, složitost systému prevence kriminality (dotačního řízení) může zapříčinit, že si obce nebudou žádat na kraj o dotaci
Medializace preventivních aktivit ze strany P ČR a MP	Formalismus ve vnímání některých projektů odpovědnými pracovníky
Činnost asistentů prevence kriminality	Rezignace občanů na pořádek v obcích
Rozvoj dobrovolnictví	Možnost zneužití záznamu Městského kamerového monitorovacího systému (MKMS)
Vybudování Městského kamerového systému (MKMS)	Nedostatečné povědomí o vlastní odpovědnosti občanů za své bezpečí a bezpečí svého majetku

Celou oblast ORP zabezpečují v oblasti bezpečnosti a pořádku obcí 3 bezpečnostní složky. Dvě jsou zřizované státem (P ČR a HZS) a jedna obci (MP).

Území Horšovského Týna je dle metody Community policing rozděleno do 14 okrsků, ve kterých dbají na zajištění bezpečnosti a veřejného pořádku konkrétní strážníci obecní policie spolu s policisty P ČR a zastupitelstvem obce. Toto jasné rozdělení území by mělo přispívat ke zlepšení bezpečnostní situace na katastrálním území Horšovský Týn. Problémem je však malý počet strážníků v území (2) a tím vysoký počet obyvatel na jednoho strážníka (1 strážník na 4 625 obyvatel). Z tohoto důvodu má městská policie uzavřenou veřejnoprávní dohodu s Policií ČR (OOP Horšovský Týn), která jí pomáhá plánovat činnosti a úkoly.

Nejzávažnějším bezpečnostním problémem v území je vandalismus, prostituce, znečišťování veřejného prostranství, rušení nočního klidu, krádeže v obchodech, krádeže kovů, krádeže pohonných hmot z nádrží zaparkovaných automobilů, odchyt volně pobíhajících psů.

U trestných činů má **majetková kriminalita největší podíl na celkové trestné činnosti v území**. Do této oblasti jsou zařazeny krádeže vloupáním, krádeže prosté – krádeže věcí z automobilů, krádeže součástek motorových vozidel, krádeže motorových vozidel, krádeže v bytech, krádeže jízdních kol. Pachatelé trestných činů jsou z velké části recidivisté, kteří si prostředky z trestné činnosti pokrývají svou potřebu OPL, včetně alkoholu. Příčinou násilných trestných činů je vzrůstající agresivita a netolerance, která je patrná v celé společnosti, na vzestupu je nárůst případů pohoršujícího a delikventního chování jedinců pod vlivem návykových látek.

V oblasti se nacházejí čtyři sociálně vyloučené lokality, které vznikly přirozeným sestěhováním (za příbuznými, z důvodů nižších životních nákladů). Situace v nich je daleko klidnější než v ostatních sociálně vyloučených lokalitách v ČR. Domy jsou ve většině případů ve standardním stavu, avšak jejich okolí je často neudržované, zanedbané, poškozené. Většina dospělých obyvatel nemá práci, odhad míry nezaměstnanosti v lokalitách se pohybuje okolo 80 %. Někteří muži v produktivním věku z lokalit pracují "načerno" (kopáčské, pomocné stavební a úklidové práce). Většina obyvatel lokalit je závislá na sociálních dávkách. **Velkým problémem je časté zadlužování** u firem půjčujících na vysoký úrok, následkem čehož vznikají velké dluhy, díky kterým dochází k častým exekucím majetku a sociálních dávek. Jelikož většina firem v okolí funguje v třísměnném provozu, je **také velkým problémem doprava osob ze sociálně vyloučených lokalit za prací**, vzhledem k absenci dopravního spojení o víkendu. K nejčastějším sociálně patologickým jevům v sociálně vyloučených lokalitách patří prostituce, gamblerství, problémy s drogami u mládeže (marihuana, toluen, medikamenty v kombinaci s alkoholem), lichva, krádeže (zejména za účelem zajištění prostředků na drogy).

V území chybí jakákoliv činnost dobrovolníků z řad občanů, kteří by spolupracovali s MP a P ČR, jejichž činnost vyspělé demokratické státy západního světa při své činnosti běžně používají. Dobrovolníci by pomáhali policii s nenáročnými rutinními činnostmi a tím ji umožnili soustřeďovat své síly na specializované úkoly, při kterých je činnost profesionálního policejního sboru nezastupitelná. Na druhé straně nad spoluprací policejního sboru a dobrovolníků visí v území v blízkosti pohraničí s Německou republikou neblahý stín tzv. Pomocné stráže Veřejné bezpečnosti, která byla za komunistického režimu vnímána jako „prodloužená ruka totality a občanské nesvobody“.

Výdaje obcí v ORP na bezpečnost a veřejný pořádek jsou jenom u obce Horšovský Týn, která zajišťuje na svém území městskou policii, a z těchto výdajů jsou financovány především platy zaměstnanců obecní policie. Činnost městské policie je ovlivněna týdenní pracovní dobou a dlouhodobou nemocí druhého strážníka, který je již déle než jeden rok v pracovní neschopnosti.

V území chybí systém prevence kriminality. Obce vydávají ze svého rozpočtu zanedbatelné procento finančních prostředků na prevenci kriminality. Jedinou obcí, která za poslední tři roky čerpala prostředky přímo na prevenci kriminality, je obec Horšovský Týn, která se zapojila do krajského projektu Bezpečný kraj – Plzeňský kraj.

Veřejný pořádek a bezpečnost v ORP Horšovský Týn úzce souvisí s kriminalitou a vzhledem ke skutečnosti, že v roce 2013 byl Plzeňský kraj na šestém místě mezi kraji ČR s nejvyšším procentuálním nárůstem spáchaných trestních činů, které je patrné i z celkového nárůstu počtu TČ za rok 2013 v ORP se jeví do budoucna zapojení všech obcí do programu na prevenci kriminality jako zcela nezbytné a naprosto žádoucí.

2. Shrnutí pro oblast bezpečnosti a pořádku v obcích ve SO ORP Horšovský Týn

Strategie území SO ORP Horšovský Týn v oblasti předškolní výchovy a základního školství, sociálních služeb, odpadového hospodářství a bezpečnosti a pořádku v obcích byla zpracována realizačním týmem dle dostupných metodik a metodických pokynů za podpory gestora strategie, kterým se stal Svazek českých měst a obcí v česko-bavorském pohraničním prostoru Domažlicko. Zadavatelem strategie je Svaz měst a obcí České republiky v rámci projektu „Systémová podpora rozvoje meziobecní spolupráce v ČR v rámci správních obvodů obcí s rozšířenou působností".

Analýza oblasti bezpečnosti a pořádku v obcích SO ORP Horšovský Týn identifikovala **nedostatečné personální zajištění MP na území SO ORP Horšovský Týn** (pouze 2 strážníci MP, tj. 0,14 strážníka/1 000 obyvatel SO ORP Horšovský Týn). Hlavní příčinou tohoto problému je existence jediné MP v rámci řešeného území. Území se dále potýká se značně vysokou kriminalitou (index kriminality ve SO ORP Horšovský Týn za rok 2013 dosáhl hodnoty 193,26) a s výskytem celé řady sociálně patologických jevů. Vzhledem k vysokému podílu zastoupení obcí do 499 obyvatel není pro všechny samosprávy možné otázku bezpečnosti a pořádku vlastními silami zcela efektivně a adekvátně zajistit a předejít tak výskytu všech těchto nežádoucích jevů ve společnosti. Jedním z cílů strategie v oblasti bezpečnosti a pořádku v obcích je proto **navýšení stávajícího počtu strážníků MP**. Řada spádových obcí SO ORP Horšovský Týn navíc projevila zájem o spolupráci s MP Horšovský Týn, která by tak zabezpečovala bezpečnost a veřejný pořádek na jejich území. **K naplnění této budoucí vize je třeba přistoupit nejen k navýšení stávajícího počtu strážníků, ale rovněž k uzavření veřejnoprávních smluv mezi obcemi,** které budou upravovat nejen samotné fungování této spolupráce, její průběh, ale především také důležitou otázku finančního zabezpečení a podílu jednotlivých obcí SO ORP Horšovský Týn.

Území SO ORP Horšovský Týn se v posledních letech potýká se značným nárůstem trestných činů a přestupků, které pramení z celé řady skutečností a souvisí rovněž se směrem vývoje lidské populace a společnosti. Provedenou analýzou byl v řešeném území zjištěn nedostatek preventivních programů obcí určených k prevenci kriminality, jehož důsledkem je neustálý nárůst sociálních deviací, zejména pak těch, které jsou spojeny s užíváním drog a jiných návykových látek. Jedním z možných řešení této situace je **instalace MKMS, díky kterému by strážníci MP Horšovský Týn pokryli další, kamerovým systémem doposud nemonitorovanou, část území SO,** což by výraznou měrou mělo přispět ke snížení počtu páchaných trestných činů a přestupků v řešené oblasti. Analýza na území SO ORP Horšovský Týn dále identifikovala řadu sociálně vyloučených lokalit, které jsou v mnohých případech významným původcem celé řady problémů na poli bezpečnosti a veřejného pořádku v obcích. Další možnou příčinou nárůstu trestných činů a přestupků v řešeném území je nedostatečná osvěta a prevence sociálně patologických jevů, která je značně podceňovaným nástrojem prevence tohoto nežádoucího a společensky nepřijatelného chování. Území SO ORP Horšovský Týn navíc nemá zpracovanou koncepci prevence kriminality a spádové obce na nápravě této situace v současné době nijak nespolupracují. **Vytvoření společného a území adekvátně přizpůsobeného plánu prevence kriminality by mělo pozitivním způsobem ovlivnit nejen počet páchaných trestných činů a přestupků, ale mělo by dojít rovněž ke snížení výskytu sociálně patologických jevů a dalších sociálních deviací,** s jejichž projevy a následnými důsledky se SO ORP Horšovský Týn v posledních letech potýká.

2.1. Vize pro oblast bezpečnosti a pořádku v obcích

„Součinnost státní a obecní policie a účinná prevence přispívá k pocitu bezpečí obyvatel v celém SO ORP Horšovský Týn.“

2.2. Řízení strategie

Pro řízení strategie jsou důležití **správci cílů** (viz popis cílů v jednotlivých oblastech, kolonka správce cíle). Správce cíle není osoba, která by měla za úkol daný cíl samostatně zrealizovat. Jeho rolí je hlídat, aby se na plnění cíle nezapomnělo. Je to osoba, která bude v území iniciovat kroky směřující k plnění cíle, bude komunikovat s ostatními subjekty v území, bude dbát nad tím, aby se do budoucích akčních plánů dostávaly konkrétní kroky, které přispějí k plnění cíle, bude kontrolovat, že do příslušného rozpočtu budou zahrnuty prostředky určené k plnění cíle. Ostatní subjekty v území však mají společnou povinnost spolu s gestorem aktivně usilovat o plnění cíle. Správce cíle také bude v následujících letech sledovat prostřednictvím indikátorů, zda je cíle dosahováno. V další budoucí spolupráci bude tuto informaci poskytovat ostatním městům a obcím a společně budou hledat další řešení k přibližování se stanovenému cíli.

3. Problémové okruhy pro oblast bezpečnosti a pořádku v obcích ve SO ORP Horšovský Týn

3.1. Problémový okruh 1: Nedostatečné personální zajištění MP na území ORP Horšovský Týn

Strom problémů:

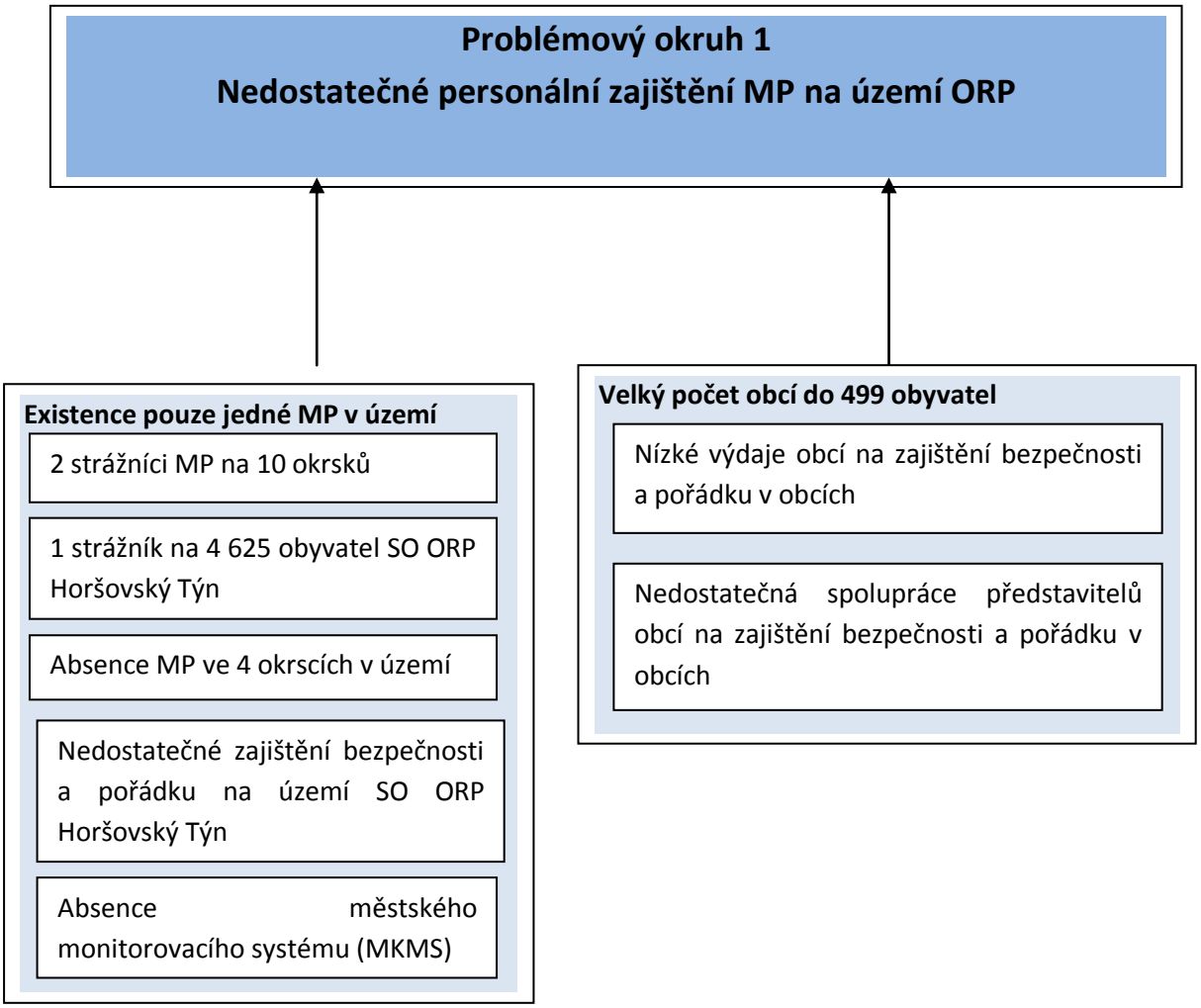

3.2. Problémový okruh 2: Nárůst trestných činů a přestupků v ORP Horšovský Týn

Strom problémů:

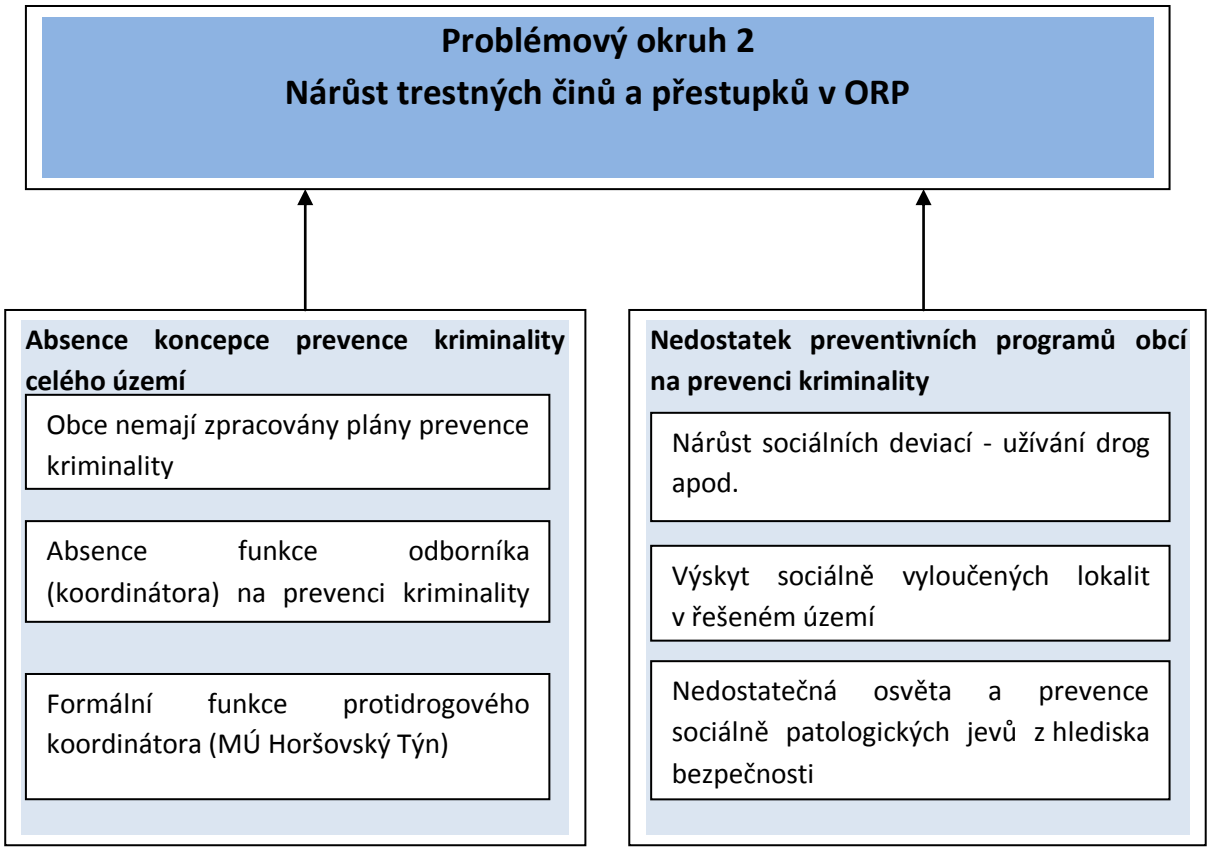

4. Popis cílů v jednotlivých oblastech bezpečnosti a pořádku ve SO ORP Horšovský Týn

4.1. Cíl 1. 1: Ve spolupráci s obcemi navýšit stávající počet strážníků MP (Problémový okruh 1: Nedostatečné personální zajištění MP na území ORP)

Problémový okruh 1	**Nedostatečné personální zajištění MP na území ORP**
Cíl 1.1	**Ve spolupráci s obcemi navýšit stávající počet strážníků MP**
Popis cíle	Na území ORP, které je rozděleno na 14 okrsků, působí pouze jedna MP (MP Horšovský Týn). Tato policie vykonává svoji činnost celkem v 10 okrscích, ve 4 zbývajících má s představiteli jednotlivých obcí uzavřenou veřejnoprávní smlouvu. Vzhledem k dlouhodobé nemoci jednoho ze dvou strážníků MP zabezpečuje vymezené území v současné době pouze jeden strážník a toto personální obsazení je tak, vzhledem k počtu obyvatel území (9 249), zcela nedostačující. Při stávajícím personálním obsazení MP není při neustálém meziročním nárůstu trestných činů možné vymezené území kvalitně a operativně obsáhnout a efektivně zabezpečit veškeré povinnosti, které z výkonu služby MP plynou. Z tohoto důvodu je navýšení počtu strážníků MP Horšovský Týn zcela nezbytným krokem, který tak přispěje ke zvýšení bezpečnosti a pořádku v řešeném území. Pro realizaci tohoto opatření je nezbytně nutné podstoupit kroky k zavedení společného financování činnosti MP, na kterou tak budou přispívat dotčené obce SO ORP Horšovský Týn a jejichž fungování bude vycházet z uzavřené veřejnoprávní smlouvy.
Hlavní opatření	**A. 1 Právní opatření** • Zpracování možného řešení navýšení počtu strážníků v souladu s platnou legislativou ČR • Zpracování návrhu veřejnoprávních smluv mezi obcemi • Zpracování návrhu koordinační dohody s PČR • Ukončení stávajících veřejnoprávních smluv a stávající koordinační dohody **A. 2 Ekonomická opatření** • Rozbor ekonomických nákladů na vyšší počet strážníků MP • Zajištění finančních prostředků na provoz MP vzhledem k navýšení počtu strážníků • Stanovení klíče financování činnosti MP pro jednotlivé obce SO ORP na základě kterého budou obce na chod MP přispívat **B. 1 Věcná opatření** • Stanovení potřebného počtu strážníků na základě potřeb řešeného území • Sestavení podrobného plánu území k sestavení jednotlivých hlídek MP, v rámci kterého budou zohledněny zejména problematické a sociálně vyloučené lokality
Název indikátorů k hodnocení cíle	• Počet strážníků MP na 1 000 obyvatel SO ORP Horšovský Týn • Počet strážníků MP na území ORP
Správce cíle	*starosta města Horšovský Týn*

4.2. Cíl 1. 2: Instalace městského kamerového monitorovacího systému (Problémový okruh 1: Nedostatečné personální zajištění MP na území ORP)

Problémový okruh 1	**Nedostatečné personální zajištění MP na území ORP**
Cíl 1. 2	**Instalace městského kamerového monitorovacího systému (MKMS)**
Popis cíle	MKMS je považován za nejúčinnější nástroj situační prevence kriminality a vandalismu, a to nejen v problémových lokalitách. Jeho smyslem je monitorování veřejného prostranství, zejména pak při zabezpečování místních záležitostí veřejného pořádku. Smyslem MKMS je především vytvoření bezpečných zón pro občany, zvýšení bezpečí osob a jejich majetku, dále pak samozřejmě rovněž kontrola rizikových míst v denní a noční době, zvýšení bezpečnosti silničního provozu, identifikace a monitoring nenadálých situací (havárie, živelné pohromy, požáry, atd.) a v neposlední řadě MKMS přispívá také ke kontrole činnosti strážníků městské policie. Rozmístnění a umístění kamer podléhá: a) průzkumu veřejného mínění občanů města – instalace MKMS na místa, kde se občané cítí nejvíce ohroženi, b) poznatkům a doporučením Policie ČR a městské policie, c) schválení zastupitelstvem města. Městská policie Horšovský Týn, která v současné době působí v 10 ze 14 okrsků ORP, takovýmto zařízením bohužel dosud nedisponuje. Vybudování MKMS se však, vzhledem k nárůstu počtu TČ a přestupků jeví jako zcela nezbytné. Instalace MKMS by výrazně přispěla k odhalování většího množství páchaných přestupků a trestných činů. MKMS by hrál rovněž důležitou roli v oblasti prevence kriminality a sociálně patologických jevů a následně také v boji s projevy tohoto nežádoucího chování občanů. Zavedením MKMS by v rámci SO ORP Horšovský Týn došlo ke zlepšení způsobu fungování stávající MP, která by tak díky dostupné technice byla schopná svoji činnost vykonávat mnohem efektivněji a důsledněji.
Hlavní opatření	**A. 1 Právní opatření** • Smluvní zajištění odpovídajícího prostoru k vybudování kamerového systému v ORP **A. 2 Ekonomická opatření** • Rozbor ekonomických nákladů na vybudování kamerového systému v ORP • Zajištění finančních prostředků na provozování kamerového systému • Stanovení podmínek a výše finanční spoluúčasti spolufinancování MKMS jednotlivými obcemi **B. 1 Věcná opatření** • Spolupráce MP s PČR na vytipování problematických míst v území pro kamerový systém • Zajištění odpovídajícího prostoru na vybudování kamerového systému v ORP • Podpora starostů obcí k provozování kamerového systému na svém území (v obcích s nejvyšším počtem TČ a přestupků v ORP)
Název indikátorů k hodnocení cíle	• Hodnota indexu kriminality v SO ORP Horšovský Týn • Počet jednotlivých kamer zařazených do MKMS
Správce cíle	*starosta města Horšovský Týn*

4.3. Cíl 2.1. Vytvořit společný plán prevence kriminality území (Problémový okruh 2: Nárůst trestných činů a přestupků v ORP)

Problémový okruh 2	**Nárůst trestných činů a přestupků v ORP**
Cíl 2. 2	Vytvořit společný plán prevence kriminality území
Popis cíle	Obce ve SO ORP Horšovský Týn vydávají ze svého rozpočtu na prevenci kriminality zanedbatelné procento finančních prostředků. V území nebyl zjištěn žádný cílený projekt, který by obce a města realizovaly k omezení trestných příležitostí a k znesnadnění samotného spáchání trestné činnosti a přestupku, která jsou v ORP v současné době na vzestupu. Začleněním plánu prevence kriminality do priorit všech obcí ORP Horšovský Týn by došlo k nastolení systému preventivních opatření na potírání sociálně patologických jevů v území, dále by v rámci tohoto dokumentu byly stanoveny odpovědné osoby, které by za danou problematiku v obci zodpovídaly. Díky plánu prevence kriminality dojde rovněž k plánovanému a účelnějšímu čerpání finančních prostředků. Veškerá tato opatření by měla vést ke snížení výskytu protiprávní činnosti, zvýšení pocitu bezpečí na veřejných prostranstvích a k oslabení rizikových faktorů přispívajících k výskytu delikventního jednání v rámci celého ORP. Vytvoření společného a území adekvátně přizpůsobeného plánu prevence kriminality by mělo pozitivním způsobem ovlivnit rovněž předávání a poskytování informací v oblasti prevence kriminality mezi všemi úrovněmi zapojených subjektů, které se s otázkou bezpečnosti a pořádku v rámci svých činností běžně potýkají (obce, P ČR, MP, neziskové organizace, ZŠ, MŠ, atd.).
Hlavní opatření	**A. 1 Právní opatření** • Zpracování návrhu veřejnoprávních smluv mezi obcemi **A. 2 Ekonomická opatření** • Rozbor ekonomických nákladů obcí na zpracování plánu prevence kriminality ORP • Stanovení podmínek a způsobu rozložení finančních prostředků k financování Plánu prevence kriminality • Zajištění finančních prostředků na zpracování plánu prevence kriminality ORP **B. 1 Věcná opatření** • Bezpečnostní analýza území ORP (analýza kriminality, protiprávních přečinů, institucí sociální prevence, apod.) a vymezení klíčových bezpečnostních rizik a problémů v území • Sestavení podrobného plánu území, v rámci kterého budou zohledněny zejména problematické a sociálně vyloučené lokality ORP
Název indikátorů k hodnocení cíle	• Hodnota indexu kriminality v SO ORP Horšovský Týn • Existence společného plánu prevence kriminality pro SO ORP Horšovský Týn • Počet obcí SO ORP Horšovský Týn zapojených do společného plánu prevence kriminality
Správce cíle	*starosta města* Domažlice

5. Indikátory pro oblast bezpečnosti a pořádku ve SO ORP Horšovský Týn – souhrn

Indikátory pro oblast bezpečnosti a pořádku v obcích		
Číslo indikátoru	**Název indikátoru**	**Gestor indikátoru**
1	Počet strážníků MP na 1 000 obyvatel SO ORP Horšovský Týn	velitel MP Horšovský Týn
1.1.1	Počet strážníků MP na území ORP Horšovský Týn	velitel MP Horšovský Týn
1.2.1	Počet jednotlivých kamer zařazených do MKMS	velitel MP Horšovský Týn
2	Hodnota indexu kriminality v ORP Horšovský Týn	vedoucí oddělení obecné kriminality územního odboru Domažlice
2.1.1	Existence společného plánu prevence kriminality pro SO ORP Horšovský Týn	protidrogový koordinátor ORP Horšovský Týn
2.1.2	Počet obcí SO ORP Horšovský Týn zapojených do společného plánu prevence kriminality	protidrogový koordinátor ORP Horšovský Týn